

**T.C.
GALATASARAY ÜNİVERSİTESİ**



**2020 YILI
YATIRIM PROGRAMI
İZLEME VE
DEĞERLENDİRME
RAPORU**



1. YÖNETİCİ ÖZETİ

Galatasaray Üniversitesi, Atatürk ilkelerine saygılı, araştırmacı, sorgulayıcı, girişimci, çözümleyici, evrensel ve ulusal değerleri özümsemiş, mesleki bilgileri üst düzeyde nitelikli bireyler yetiştirmek üzere uygulamalı ve kaliteli eğitim öğretim vermeyi temel amaç edinmiştir.

Üniversitemiz bu temel amacına erişmek için en son teknolojideki makine ve teçhizatla donatılmış bina, derslik ve laboratuvarlarda öğrencilerimize kaliteli, eğitim ve öğretim verebilmek üzere fiziki alt yapı yatırımlarını ve teknik donanımlarını hızla tamamlamaya çalışmaktadır.

Kamu mali yönetimine yeni yaklaşımlar getiren 5018 sayılı Kamu Mali Yönetimi ve Kontrol Kanunu ile çeşitli raporların hazırlanması ve bu raporlarla idarelerin yaptıkları harcamaların verimliliğini kontrol etmeleri esası getirilmiştir.

Gelişen teknolojiye uygun makine ve teçhizatla donatılmış bina, derslik ve laboratuvarlarda öğrencilerimize kaliteli eğitim-öğretim imkanı sunmayı hedefleyen Üniversitemiz, bu doğrultuda fiziki alt yapı yatırımlarını bir an önce tamamlamaya çalışmaktadır.

5018 sayılı Kamu Mali Yönetimi ve Kontrol Kanununun Kamu Yatırım Projelerini düzenleyen 25 inci maddesi ile Strateji Geliştirme Birimlerinin Çalışma Usul ve Esasları Hakkındaki Yönetmeliğin 24 üncü maddesi gereğince Sayıştay Başkanlığına, Hazine ve Maliye Bakanlığına ve Cumhurbaşkanlığına (Strateji Bütçe Başkanlığı) gönderilmek üzere hazırlanan Üniversitemizin 2020 Yılı Yatırım Programı İzleme ve Değerlendirme Raporunu kamuoyunun bilgisine sunarız.

2. GENEL DEĞERLENDİRME

1. Misyon

“Toplumsal gelişime katkıda bulunmak için, uluslararası işbirliklerini ve disiplinler arası çalışmaları destekleyen köklü bir eğitim ortamında sorgulayıcı, araştırmacı, çağdaş değerlerle donanmış nitelikli bireyler yetiştirmektir.”

2. Vizyon

“Bilime katkıları ve eğitimde işbirlikleri ile öncü, mezunlarıyla toplumun geleceğinde söz sahibi, uluslararası bir araştırma üniversitesi olmaktır.”

3. Temel Değerler

- Bilgiyi toplumsal gelişim için üretmek, kullanmak ve yaymak
- Sürekli iyileştirme ile her alanda mükemmeliyet arayışı
- Öğrenci ve çalışan odaklılık
- Uluslararası işbirliği ve paydaşlarla güçlü ve sürekli ilişkiler
- Akademik özgürlük ve farklılıklara saygı
- Eğitim ve araştırmada evrensel etik değerlere bağlılık
- Yönetimde şeffaflık ve hesap verebilirlik
- Toplumsal ve çevresel duyarlılık

3. KURULUŞUN TEMEL AMAÇ VE HEDEFLERİ

STRATEJİK AMAÇLAR	STRATEJİK HEDEFLER
<u>Stratejik Amaç 1:</u> Üniversitenin nitelikli öğrenciler tarafından öncelikli tercih edilirliliğinin artırılması	<u>Hedef 1.1:</u> Kabul edilen öğrenci niteliğinin artırılması <u>Hedef 1.2:</u> Öğrenci bağlılığının artırılması <u>Hedef 1.3:</u> Mezunlarla işbirliğinin artırılması
<u>Stratejik Amaç 2:</u> Eğitim ve Öğretim Kalitesinin Artırılması	<u>Hedef 2.1:</u> Eğitim programlarının geliştirilmesi <u>Hedef 2.2:</u> Akademik personelin üst düzey yetkinliğinin korunması
<u>Stratejik Amaç 3:</u> Bilimsel araştırmaların niteliğinin, çeşitliliğinin ve yaygınlığının artırılması	<u>Hedef 3.1:</u> Bilimsel araştırma çıktılarının niteliğinin artırılması <u>Hedef 3.2:</u> Disiplinler arası çalışmaların artırılması

	<u>Hedef 3.3:</u> Bilimsel arařtırmaların yaygınlařtırılması
<u>Stratejik Amaç 4:</u> Bilimsel arařtırma sayısının artırılması	<u>Hedef 4.1:</u> Bilimsel arařtırma projelerine katılımın artırılması <u>Hedef 4.2:</u> Arařtırma bütçe ve imkanlarının çeřitlendirilmesi
<u>Stratejik Amaç 5:</u> Kurumsallařma faaliyetlerinin pekiřtirilmesi	<u>Hedef 5.1:</u> Kalite güvence sisteminin kurulması ve yaygınlařtırılması <u>Hedef 5.2:</u> Teknoloji altyapısının güçlendirilmesi
<u>Stratejik Amaç 6:</u> Kurum ii ve dıřı paydařlarla olan iletiřim ve iřbirlięi faaliyetlerinin artırılması	<u>Hedef 6.1:</u> Kurum ii birimlerde iletiřim ve iřbirlięinin artırılması <u>Hedef 6.2:</u> Dıř paydařlarla olan iletiřim ve iřbirlięinin artırılması
<u>Stratejik Amaç 7:</u> Toplumsal geliřime katkıda bulunan alıřmaların artırılması	<u>Hedef 7.1:</u> Toplumsal geliřime katkı alıřmalarının yaygınlařtırılması <u>Hedef 7.2:</u> Toplumsal ve evresel duyarlılık projelerinin artırılması

4. KURULUŞ YATIRIMLARININ FİNANSMAN KAYNAKLARI:

Üniversitemiz, 5018 sayılı Kanun'a ekli II Sayılı Özel Bütçeli İdareler Cetvelinin A bendinde Yükseköğretim Kurulu, Üniversiteler ve Yüksek Teknoloji Enstitüleri içerisinde sayılan, "Özel Bütçe" li bir kurumdur.

Gelirlerimiz ise:

- A) Özel Bütçe
 - a) Hazine Yardımı
 - b) Öz Gelirler
 - 1) Kira Gelirleri (Lojman, kantin vb.)
 - 2) İkinci Öğretim Gelirleri
 - 3) Örgün Öğretim Gelirleri
 - 4) Öğrenci Telafi Giderleri
 - 5) Araştırma Projeleri Gelirleri Payı
 - 6) Tezsiz Yüksek Lisans Gelirleri
- B) Döner Sermaye
- C) Bütçe Dışı Kaynak
 - a) TÜBİTAK
 - b) AB
 - c) Erasmus
 - d) Santez Projeleri
 - e) Mevlana

5. KURULUŞUN YATIRIMLARININ FİNANSMAN KAYNAKLARININ YASAL DAYANAKLARI:

Anayasa'nın 130 uncu maddesinde yükseköğretimin paralı olduğuna dair herhangi bir düzenleme yer almamakla birlikte, 14.6.1973 tarih ve 1739 sayılı Milli Eğitim Temel Kanunu'nun halen yürürlükte olan 38 inci maddesinde "Yükseköğretim paralıdır." hükmü yer almaktadır.

2547 sayılı yasanın 55 inci maddesi üniversitelerin gelir kaynaklarını "...her yıl bütçeye konulacak ödenekler..", 46 ncı maddesine göre, cari hizmet maliyetine öğrenci katkısı ile yükseköğretim kurumlarınca önceki yıllarda basılan süreli ya da süresiz yayınlar ile elektronik ortamda veya internet ortamında sunulan ders elde edilen gelirleri, Yükseköğretim Kurumlarında İkili Öğretim Yapılması... Hakkındaki 27.11.1992 tarih ve 3843 sayılı Kanunun 7 nci maddesinde belirtildiği üzere, yükseköğretim kurumlarında normal örgün öğretimin bitimini takiben yapılan ikinci öğretim katkı payı gelirleri, 2547 sayılı Kanunun 58 inci maddesine göre, döner sermayelerden elde edilen gayrisafî hâsılatın %5'inden az olmamak üzere elde edilen gelirleri, 2547 sayılı Kanunun Ek 25 inci maddesi uyarınca, yükseköğretim

kurumları adına tapuda kayıtlı taşınmazların kiralanması, satılması ve işletilmesi, hazine adına kayıtlı olup yükseköğretim kurumlarına tahsisli taşınmazların eğitim, sağlık ve sosyal amaçlı kiralanması ve işletilmesi sonucu elde edilen gelirleri, 2547 sayılı Kanunun Ek 27 nci maddesi ile açılan tezsiz yüksek lisans programları öğretim ücreti gelirleri, 2547 sayılı Kanunun 43 üncü maddesinin (d) bendi gereği “Yükseköğretim kurumları, yurt dışındaki yükseköğretim kurumları ve diğer kuruluşlarla işbirliği tesis ederek ön lisans ve lisans programları da dahil olmak üzere uluslararası ortak eğitim ve öğretim programları yürütülmesi” için bu eğitim ve öğretim programlarına kayıtlı öğrencilerden alınacak öğrenim gelirleri, sayılabilir.

6. ÜNİVERSİTEMİZ 2020 YILI 06 SERMAYE GİDERLERİ EKONOMİK KODU ALTINDA YER ALAN ÖDENEK DAĞILIMLARI VE ORANLARI

2020 YILI YATIRIM HARCAMALARININ BÜTÇE ÖDENEK DAĞILIMLARI						
	Kurum Başlangıç Ödeneği	Eklene Ödenek	Düşülen Ödenek	Toplam Ödenek	Gerçekleşen Harcama Toplamı	Gerçekleşme Oranı
06. SERMAYE GİDERLERİ	13.500.000,00	2.436.607,00	655.000,00	15.281.607,00	15.258.504,00	1,13
06.1 Mamul Mal Alımı	2.200.000,00	55.000,00	00,00	2.255.000,00	2.246.148,00	1,02
06.3 Gayri Maddi Hak Alımları	1.000.000,00	1.750.000,00	0,00	2.750.000,00	2.740.335,00	2,75
06.5 Gayrimenkul Sermaye Üretim Giderleri	4.350.000,00	0,00	655.000,00	3.695.000,00	3.694.555,00	0,85
06.6 Menkul Malların Büyük Onarımı	0,00	631.607,00	0,00	631.607,00	631.593,00	1,00
06.7 Gayrimenkul Büyük Onarım Giderleri	5.950.000,00	0,00	0,00	5.950.000,00	5.945.873,00	1,00

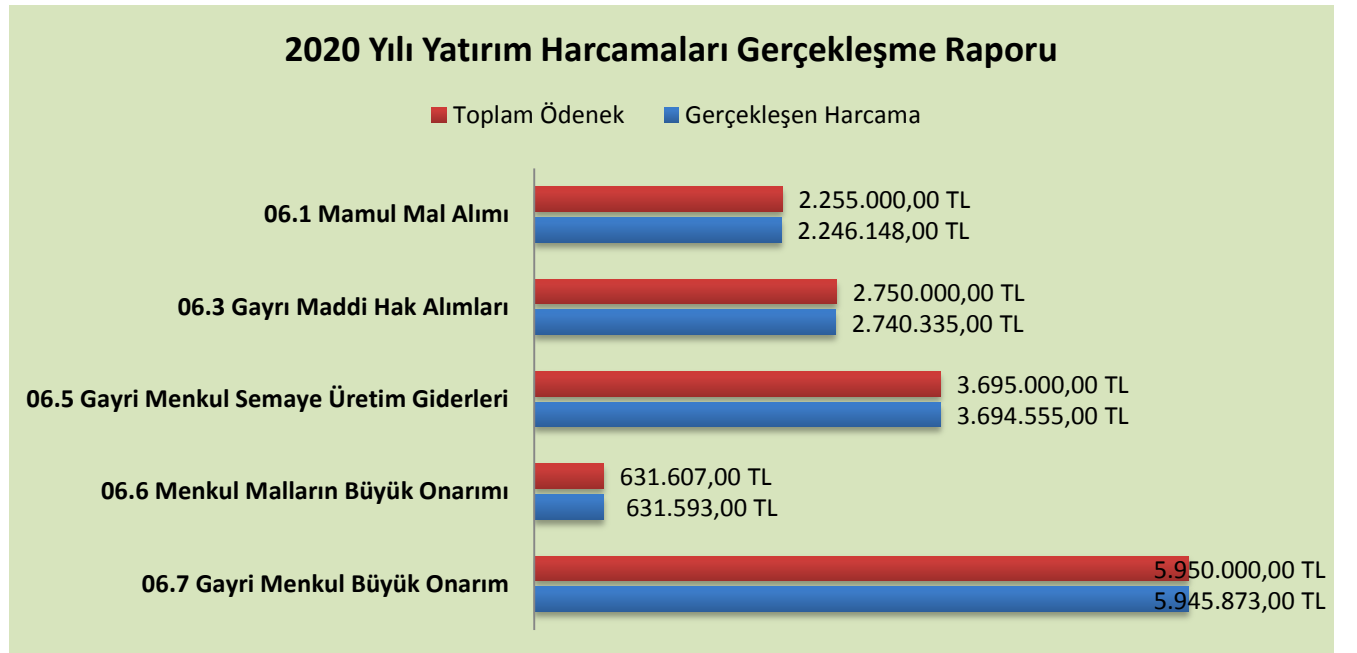

2020 YILI BÜTÇE GERÇEKLEŞME RAPORU					
	Kurum Başlangıç Ödeneği	Toplam Ödenek	Kesin Harcama	Kalan Ödenek	Gerçekleşme Oranı
01 - Personel Gideri	63.476.000,00	66.026.219,00	63.534.735,00	2.353.483,00	1,00
02 - Sos.Güv.Kur.D. Prim Giderleri	9.625.000,00	9.928.000,00	9.765.585,00	145.415,00	1,02
03 - Mal ve Hizmet Alım Giderleri	10.514.000,00	13.456.816,00	10.548.237,00	2.857.119,00	1,00
05 - Cari Transferler	2.917.000,00	3.211.400,00	3.034.372,00	177.028,00	1,04
06 - Sermaye Giderleri	13.500.000,00	15.281.607,00	15.258.504,00	23.103,00	1,13
Toplam	100.032.000,00	107.904.042,00	102.141.433,00	5.456.148,00	1,02

BÜTÇE ÖDENEKLERİNİN GİDER KALEMLERİNE DAĞILIMI

KURUM BAŞLANGIÇ ÖDENEKLERİNİN GİDER KALEMLERİNE DAĞILIMI

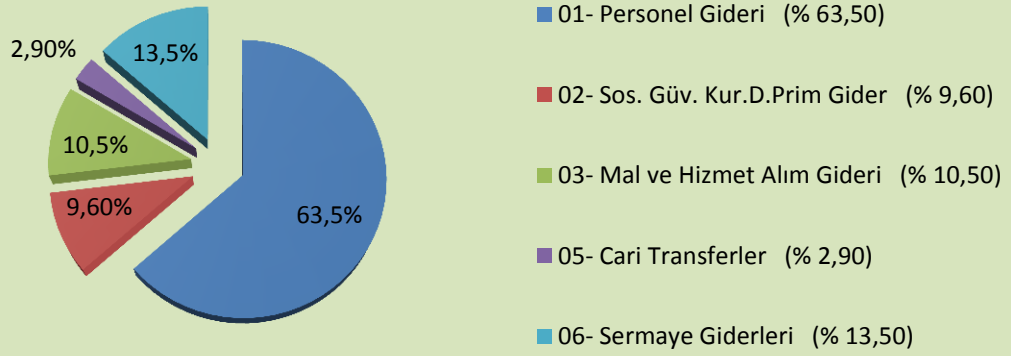

SERMAYE GİDERLERİ BÜTÇE ÖDENEĞİNİN TOPLAM BÜTÇE ÖDENEKLERİ İÇİNDEKİ PAYI



7. KURULUŞUN MEVCUT FİZİKSEL YAPISI

Galatasaray Üniversitesi, kurulduğu günden beri Ortaköy’de bulunan kampüsünde faaliyet göstermektedir. Üniversitede kuruluş yıllarında başlanılan ve rektörlük, fakülteler, enstitüler, yemekhaneler ile kantin binalarının içinde bulunduğu, akademik ve idari büroların yer aldığı tarihi binaların olduğu alanların dışında, derslik, laboratuvar ve çok amaçlı salonların bulunduğu Yiğit OKUR Yerleşkesi ile Suna KIRIÇ Kütüphanesi, 2007 yılında kullanıma açılmış olan derslikler, konferans ve toplantı salonları, kantin vb. alanları bulunduran Coşkun KIRCA binasında da eğitim ve öğretime devam edilmektedir.

Galatasaray Üniversitesinin bulunduğu kampüs alanlarına yeni tesisler yapılmasına, bulunulan bölgenin özelliği itibarıyla imkân bulunmamaktadır. Bu nedenle mevcut tesislerin daha ekonomik ve rasyonel olarak kullanılması söz konusudur.

Özellikle tarihi binalarda yer alan idari ve akademik personelin kullanımında olan mekanlar, çok sayıda kişinin aynı mekânı paylaşarak çalışmasını gerektirmektedir. Bu nedenle yeni alınacak akademik personel için yer temin etmek önemli sorunlardan biri olarak belirtilebilir. Galatasaray Üniversitesinin mevcut kullanım alanlarının birimlere göre dağılımı aşağıda gösterilmiştir.

Beşiktaş İlçesi Ortaköy semtinde yer alan Galatasaray Üniversitesi Merkez Yerleşkesi 24.702 m² arazi yüzölçümüne ve 28.272,87 m² kapalı alana sahiptir. Ayrıca üniversitenin Beyoğlu, Şişli ve Avcılar ilçelerinde de yerleşkeleri bulunmaktadır. Tüm yerleşkelerin toplam arazi yüzölçümü 208.635 m², kullanımda olan toplam kapalı alanı 84.573,82 m²’dir.

ENSTİTÜ, FAKÜLTE, MYO, VE TÜM BİRİMLER	MEVCUT FİZİKİ ALANLAR m ²									
	EĞİTİM ALANLARI			SOSYAL ALANLAR			SPOR ALANLARI			TOPLAM KAPALI ALAN
	İDARİ BİNALAR	DERSLİK	LABORATUVAR	KANTİN KAFE VS	LOJMAN	YATAKHANE	SİRKÜLASYON ALANI	AÇIK SPOR TESİSLERİ	KAPALI SPOR TESİSLERİ	
ORTAKÖY KAMPÜSÜ	15.153,41	3.117,74	2.399,08	843,00	0,00	0,00	5.925,64	0,00	834,00	28.272,87
BEYOĞLU KAMPÜSÜ	8.667,00	5.020,81	643,05	132,15	1.019,16	1.893,78	4.981,83	4.865,00	577,39	27.800,95
ŞİŞLİ KAMPÜSÜ	1.141,53	519,00	0,00	13,26	0,00	0,00	326,21	0,00	0,00	2.000,00
İLKÖĞRETİM OKULU BAHÇEŞEHİR	1.750,00	4.900,00	800,00	1.650,00	0,00	0,00	11.550,00	0,00	5.850,00	26.500,00
TOPLAM	26.712,72	13.557,55	3.842,13	2.638,41	1.019,16	1.893,78	22.783,68	4.865,00	7.261,39	84.573,82

İnşaatına 2006 yılı sonlarında başlanan Galatasaray İlköğretim Okulu Bahçeşehir Kampüsü, 5.850 m²lik kapalı spor tesisleri ve 26.500 m²lik ilköğretim okulundan oluşacaktır. İlk etabı 2009 yılında tamamlanmış, 2010 yılında hizmet binasının yapımına başlanmış olup inşaat halen devam etmektedir.

2020 YILI YATIRIM PROGRAMI İZLEME VE DEĞERLENDİRME RAPORU

Galatasaray Üniversitesi, Galatasaray Lisesi Beyoğlu kampüsünde, yukarıdaki tabloda belirtilen fiziki alanlar içerisinde; 1887 m²lik “Galatasaray Müzesi” bulunmaktadır.

6 Haziran 1994 tarihli ve 21952 sayılı Resmî Gazete’de yayımlanarak yürürlüğe giren 3993 sayılı Kanununun 5. maddesiyle 2809 sayılı Kanunla eklenen geçici 29. maddede, “Galatasaray Lisesine ayrılmış bulunan taşınır ve taşınmaz mallar Galatasaray Üniversitesine devredilmiş sayılır” denilmektedir. Bu nedenle tüm bakım ve onarım işlemleri ile yeni işlemlere ait yatırımlar Üniversite bütçesinden harcanmaktadır.

Üniversitemiz bünyesinde 23 adet lojman bulunmaktadır. Yine Kurumumuz envanterinde 4 adet binek otomobil, 2 adet minibüs (Bağış yolu ile edinme), 1 adet ambulans ile birlikte mevcut taşıt sayısı 7 adettir. Hizmet alımı suretiyle kullanılan 3 adet binek otomobil olmak üzere toplam 10 adet taşıt bulunmaktadır.

Galatasaray Üniversitesi 2020 Yıl Sonu Mevcut Taşıtlar Listesi

Sıra No.	Taşıtların Cinsi	Plakası	Modeli	Markası	Sayı			
					Bütçe	Döner Sermaye	Fon	Hibe
1	BİNEK	34 GSU 98	2008	RENAULT	1			
2	BİNEK	34 GS 0954	2008	RENAULT	1			
3	AMBULANS	34 GS 0516	2009	BMC	1			
4	BİNEK	34 GS 0292	2015	FİAT	1			
5	MİNİBÜS	34 TA 5385	2015	FORD				1
6	MİNİBÜS	34 GD 0614	2015	KARSAN				1
7	BİNEK	34 BU 1671	2017	RENAULT	1			
TOPLAM					5	0	0	2

Üniversitemizde, Cumhurbaşkanlığı Strateji Bütçe Başkanlığının program bütçe sistemi kullanılmaktadır. Ödemelerde Hazine ve Maliye Bakanlığı Muhasebat Genel Müdürlüğü’nün MYS sistemi ile KBS sistemi kullanılarak Kurumumuz personeli maaş ödemeleri ve diğer ödemeler yapılmaktadır. Ayrıca yatırım projeleri ve harcamaları da elektronik ortamda Kamu Yatırımları Bilgi Sistemi (Ka-Ya) üzerinden takip edilmektedir.

8. 2020 YILI YATIRIMLARIYLA HEDEFLenen VE GERÇEKLEŞEN KAPASİTE ARTIŞI

Üniversitemiz yerleşkelerinde yapılan çalışmalar projelendirme, bakım, onarım ve restorasyon niteliğinde olup, mekanlarımızın ilgili mevzuat çerçevesinde iyileştirilmesi yapılmaktadır.

İstanbul İli, Beşiktaş İlçesi; Yıldız Mahallesi, Çırağan Caddesi 65 pafta, 575 ada, 37 parselde yer alan Galatasaray Üniversitesi Tevfik Efendi Sahil Sarayı ile ilgili olarak İstanbul III Numaralı Kültür Varlıklarını Koruma Bölge Kurulunun onayı ile restorasyon uygulama çalışmalarına başlanmıştır.

Ortaköy Yerleşkesi Rektörlük, Yabancı Diller ve Sosyal Bilimler Binaları Rölöve, Restitüsyon, Restorasyon, İnşaat, Mühendislik, Makina Mühendisliği, Elektrik Mühendisliği projeleri hazırlanarak İstanbul III Numaralı Kültür ve Tabiat Varlıklarını Koruma Bölge Kurulu onayına sunulmuştur.

2020 yılında aşağıda belirtilen işlerin ihalesi yapıлып, bütünüyle tamamlanmıştır;

- GSÜ Ortaköy Yerleşkesi Kütüphane ve Öğrenci İşleri Binalarının Pandemi Önlemleri Çerçevesinde Havalandırma Sistemlerinin Revizyonu ve mekanik Cihazların Mekanik İşleri*
- GSÜ Ortaköy Yerleşkesi Tarihi Binaların Elektrik Tesisat Altyapısının yenilenmesi ve Çevre Düzenlemesi İşi*
- GSÜ Ortaköy Yerleşkesi Muhtelif Mekanlarda Çeşitli Altyapı ve Onarım İşi*
- GSÜ Ortaköy Yerleşkesi Engelli Liiftinin Modernizasyonu İşi*
- GSÜ Ortaköy ve Beyoğlu Yerleşkeleri Yangın söndürme İhbar ve Algılama Sistemlerinin Onarımı ve Bakım İşlemleri*
- GSÜ Şişli ve Ortaköy Yerleşkeleri Tesisatlarının Kış Dönemi Bakım ve Onarım İşlemlerinin Yapılması*
- GSÜ Ortaköy Yerleşkesi İbrahim Tevfik Efendi Saray Müstemilatı Restorasyonu ve Müteferrik İşi (İş Programı Doğrultusunda Devam etmektedir)*

9. 2020 YILI YATIRIM UYGULAMALARI

Genel Yatırım Uygulama Durumu :

Üniversitemizin 2020 yılında toplam 6 adet yatırım projesi mevcuttur.

- 1- 1996H03-0460 Derslik ve Merkezi Birimler (Üniversite, İlköğretim Okulu ve Lise Yerleşkesinin ve inşaat işlerini projelerinin yapılması)
- 2- 2020H03-150288 Çeşitli Ünitelerin Etüd Projesi (Üniversite, İlköğretim Okulu ve Lise Yerleşkelerinin rölöve, restitüsyon, restorasyon, mühendislik ve mimarlık projelerinin yapılması)
- 3- 2020H03-1503160 Kampüs Altyapısı Projesi (Üniversite Yerleşkesinin bilgisayar ağı altyapısı, kanal, elektrik, su, çevre düzenleme, doğalgaz, yol, ısı merk. art. trafo, telefon ve çevre güvenlik işleri)
- 4- 2020H03-150307 Muhtelif İşler Projesi (Üniversite, İlköğretim Okulu ve Lise Yerleşkesinin büyük onarım işleri - bilgisayar, makine ve teçhizat alımları ve bilgisayar yazılım alımları)
- 5- 2020H03-150303 Yayın Alımı (sürelili ve süresiz yayınlar ve elektronik kitap yayın alımları)
- 6- 2020H04-135949 Feriye Sarayı Müstemilatı Onarımı

Yatırım Uygulamalarında Karşılaşılan Temel Sorunlar :

Üniversitemiz Ortaköy ve Beyoğlu (Galatasaray Lisesi-Galatasaray Ortaokulu) Yerleşkelerinde bulunan binalar tarihi eser niteliğinde olup, restorasyon çalışmaları için gerekli izin ve bürokratik işlemlerden kaynaklanan gecikmeler yaşanmaktadır. Bu da yıllık hedeflerimizin özellikle Çeşitli Ünitelerin Etüt Projesi ve Kampüs Altyapısı Projesi işlemlerinin bir sonraki yıllara sarkmasına yol açmaktadır.

10. 2020 YILI PROJE UYGULAMALARI

2020 yılında Üniversitemiz yatırım programında yer alan projelerin (06 Sermaye Giderleri) toplam ödeneği 13.500.000,00 TL'dir. Yıl içerisinde 1.781.607,00 TL likit Karşılığı ödenek eklenerek genel toplamda 15.281.607,00 TL olarak gerçekleşmiştir. Bu ödeneğin 15.258.504,00 TL'lik kısmı harcanmıştır.

2020H03-150288 Çeşitli Ünitelerin Etüd Projesi : Proje Tutar 1.600.000,00 TL'dir. 2020 yılı Başlangıç ödeneği 1.400.000,00 TL olup yıl içerisinde 2020-H03-150316 Muhtelif İşler Proje ödeneğine 1.100.000,00 TL revize (Aktarma) yapılmıştır. Proje kapsamında yıl içerisinde toplam 300.000,00 TL harcama gerçekleşmiştir.

1996H03-0460 Derslik ve Merkezi Birimler Projesi: Proje Tutarı 4.700.000,00 TL'dir. 2020 yılı Başlangıç ödeneği 3.700.000,00 TL olup yıl içerisinde 2020-H03-150316 Muhtelif İşler ve 2020H03-150316 Kampüs Altyapısı proje ödeneklerine toplamda 3.700.000,00 TL revize (Aktarma) yapılmıştır. Proje kapsamında yıl içerisinde harcama gerçekleşmemiştir.

2020H03-1503160 Kampüs Altyapısı : Proje Tutarı 9.000.000,00 TL'dir. 2020 yılı Başlangıç ödeneği 2.200.000,00 TL olup yıl içerisinde 1996H03-511 Derslik ve Merkezi Birimler proje ödeneğinden 1.195.000,00 TL revize (ekleme) yapılmıştır. Genel toplamda proje ödeneği 3.395.000,00 TL'ye ulaşmış olup yıl içerisinde proje kapsamında toplam 3.394.555,00 TL harcama gerçekleşmiştir.

2020H03-150307 Muhtelif İşler : Proje Tutarı 2.200.000,00 TL'dir. 2020 yılı Başlangıç ödeneği 2.200.000,00 TL'dir. olup yıl içerisinde 1996H03-511 Derslik ve Merkezi Birimler proje ödeneğinden 2.505.000,00 TL ve 2020H03-150288 Çeşitli Ünitelerin Etüd Proje ödeneğinden 1.095.000,00TL revize (ekleme) yapılmış ayrıca likit karşılığı 1.781.607,00 TL olmak üzere ödenek eklenmiştir. Genel Toplamda proje ödeneği 7.581.607,00 TL' ye ulaşmış olup. Bu proje kapsamında yıl içerisinde 7.565.091,00 TL harcama gerçekleşmiştir.

2020H04-135949 Feriye Sarayları Müştemilatı Onarımı : Proje Tutarı 15.700.000,00 TL'dir. 2020 yılı Başlangıç ödeneği 3.000.000,00 TL olup, yıl içerisinde 2.996.313,00 TL harcama gerçekleşmiştir.

2020H03-150303 Yayın Alım : Proje Tutarı 1.000.000,00 TL'dir. 2020 yılı Başlangıç ödeneği 1.000.000,00 TL. olup yıl içerisinde 1996H03-511 Derslikler ve Merkezi Birimler Proje ödeneğinden 55.000,00 TL revize (Ekleme) yapılmıştır. Proje kapsamında toplam 1.002.544,00 TL harcama gerçekleşmiştir.

2019 Yılı Kamu Yatırımları Proje Bazında Harcama Raporu

Bin TL

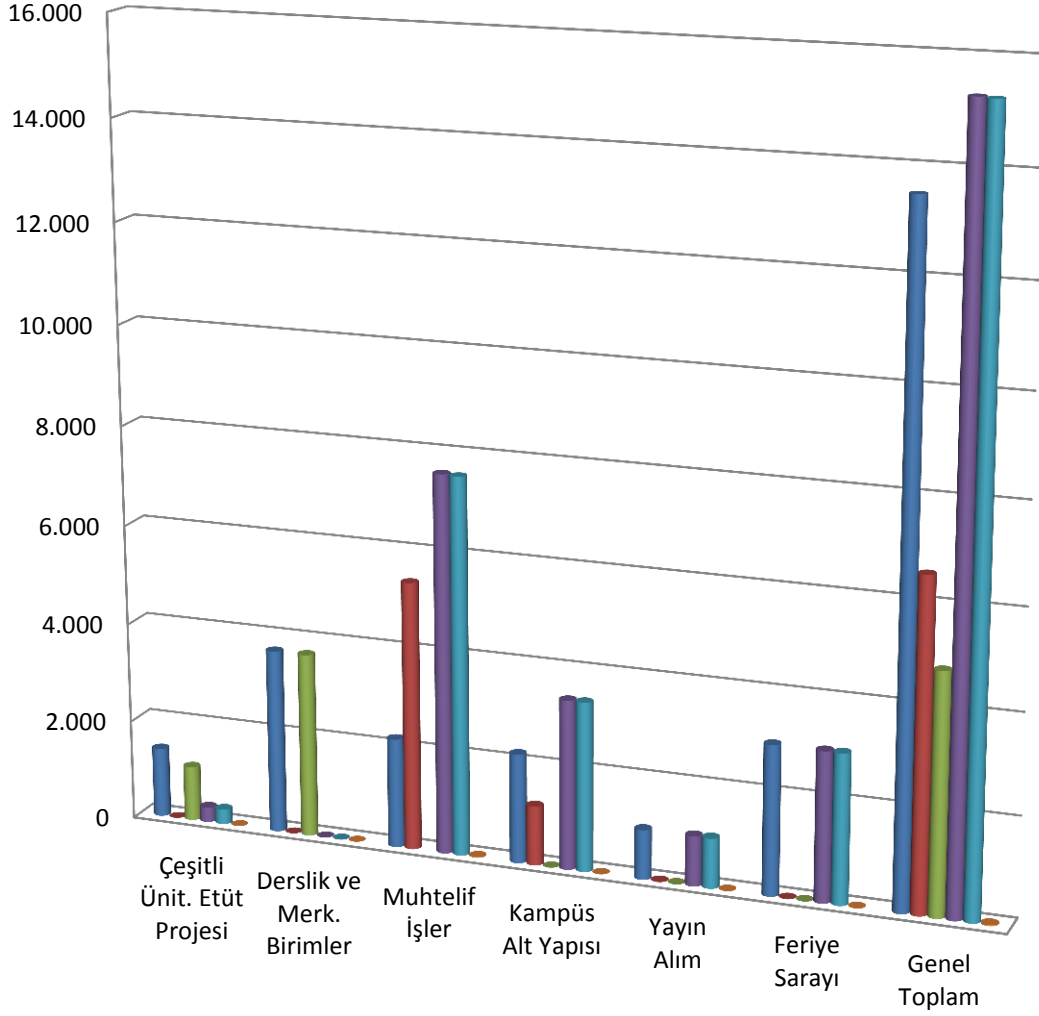

	Çeşitli Ünit. Etüt Projesi	Derslik ve Merk. Birimler	Muhtelif İşler	Kampüs Alt Yapısı	Yayın Alım	Feriye Sarayı	Genel Toplam
■ Başlangıç Ödeneği	1.400	3.700	2.200	2.200	1.000	3.000	13.500
■ Eklene	0	0	5.382	1.195	5	0	6.582
■ Düşülen	1.100	3.700	0	0	0	0	4.800
■ Toplam Ödenek	300	0	7.582	3.395	1.005	3.000	15.282
■ Harcama	300	0	7.565	3.395	1003	2.996	15.259
■ Kalan Ödenek	0	0	17	0	2	4	23

2020 YILI PPROJE GİDERLERİ

- **2020H03-150288 Çeşitli Ünitelerin Etüd Projesi** : Proje Tutar 1.600.000,00 TL' dir. 2020 yılı Başlangıç ödeneği 1.400.000,00 TL olup yıl içerisinde 2020-H03-150316 Muhtelif İşler Proje ödeneğine 1.100.000,00 TL revize (Aktarma) yapılmıştır.

Proje kapsamında yıl içerisinde toplam 300.000,00 TL harcama gerçekleşmiştir.

BAŞLAMA VE BİTİŞ TARİHİ	YAPILAN İŞİN ADI	AÇIKLAMA (2019 Yılında Tamamlanan İşlerle Nelerin Gerçekleştirildiği, Tamamlanması Programlanan Ancak Tamamlanamayan İşlerin Tamamlanamama Nedenleri Hakkında)	PROJENİN		2019 YILI YATIRIMLARINDA		
			TOPLAM BÜYÜKLÜĞÜ	MEVCUT FİZİKİ DURUM	FİZİKİ GERÇEKLEŞME		HARCAMA TUTARI (TL)
					HEDFLN. MİKTAR	GERÇKLMİ KTAR	
2020-2020	GSÜ Ortaköy Yerleşkesi Tarihi Binaların Elektrik Tesisat Altyapısının Yenilenmesi ve Çevre Düzenlenmesi İşi				1 adet etüt	1 adet etüt	300.000,00
TOPLAM							300.000,00

- **1996H030460 Derslik ve Merkezi Birimler Projesi**: Proje Tutarı 4.700.000,00 TL' dir. 2020 yılı Başlangıç ödeneği 3.700.000,00 TL olup yıl içerisinde 2020-H03-150316 Muhtelif İşler ve 2020H03-150316 Kampüs Altyapısı proje ödeneklerine toplamda 3.700.000,00 TL revize (Aktarma) yapılmıştır.

Proje kapsamında yıl içerisinde harcama gerçekleşmemiştir.

BAŞLAMA VE BİTİŞ TARİHİ	YAPILAN İŞİN ADI	AÇIKLAMA (2020 Yılında Tamamlanan İşlerle Nelerin Gerçekleştirildiği, Tamamlanması Programlanan Ancak Tamamlanamayan İşlerin Tamamlanamama Nedenleri Hakkında)	PROJENİN		2019 YILI YATIRIMLARINDA		
			TOPLAM BÜYÜKLÜĞÜ	MEVCUT FİZİKİ DURUMU	FİZİKİ GERÇEKLEŞME		HARCAMA TUTARI (TL)
					HEDFLN. MİKTAR	GERÇKL MİKTAR	
1996 -2021	Derslik ve Merkezi Birimler (Yönetim Binası)		0	0	0	0	0,00
TOPLAM							

2020 YILI YATIRIM PROGRAMI İZLEME VE DEĞERLENDİRME RAPORU

- **2020H03-1503160 Kampüs Altyapısı** : Proje Tutarı 9.000.000,00 TL' dir. 2020 yılı Başlangıç ödeneği 2.200.000,00 TL olup yıl içerisinde 1996H03-511 Derslik ve Merkezi Birimler proje ödeneğinden 1.195.000,00 TL revize (ekleme) yapılmıştır.

Genel toplamda proje ödeneği 3.395.000,00 TL olup yıl içerisinde proje kapsamında toplam 3.394.555,00 TL harcama gerçekleşmiştir.

BAŞLAMA VE BİTİŞ TARİHİ	YAPILAN İŞİN ADI	AÇIKLAMA (2020 Yılında Tamamlanan İşlerle Nelerin Gerçekleştirildiği, Tamamlanması Programlanan Ancak Tamamlanamayan İşlerin Tamamlanamama Nedenleri Hakkında)	PROJENİN		2019 YILI YATIRIMLARINDA		
			TOPLAM BÜYÜKLÜĞÜ	MEVCUT FİZİKİ DURUMU	FİZİKİ GERÇEKLEŞME		HARCAMA TUTARI (TL)
					HEDFLN. MİKTAR	GERÇKL MİKTAR	
2020-2020	GSU Ortaköy Yerleşkesi Kütüphane ve Öğrenci İşleri Binalarının Pandemi Önlemleri Çerçevesinde Havalandırma Sistemlerinin Revizyonu ve Mekanik Cihazların Dezenfekte İşlemleri						110.920,00
2020-2020	GSÜ Ortaköy Yerleşkesi Tarihi Binaların Elektrik Tesisat Altyapısının Yenilenmesi ve Çevre Düzenlenmesi İşi	Ortaköy Yerleşkesi trafo ve tüm binaların ana dağıtım panoları değiştirilmiştir. Yerleşke içerisi tüm altyapı yapılan galeri hattı içerisine alınmış olup tarihi yerleşke içerisinde çevre düzenleme ve peyzaj uygulamaları yapılmıştır.					2.944.975,00
2020-2020	GSÜ Ortaköy Yerleşkesi Muhtelif Tarihi Mekanlarda Çeşitli Altyapı ve Onarım İşi	Ortaköy yerleşkesi ve rektörlük ve yıldız yerleşkesi acil kısmı altyapı onarımları yapılmıştır.					338.660,00
		TOPLAM					3.394.555,00

- **2020H03-150307 Muhtelif İşler** : Proje Tutarı 2.200.000,00 TL' dir. 2020 yılı Başlangıç ödeneği 2.200.000,00 TL' dir. olup yıl içerisinde 1996H03-511 Derslik ve Merkezi Birimler proje ödeneğinden 2.505.000,00 TL ve 2020H03-150288 Çeşitli Ünitelerin Etüd Proje ödeneğinden 1.095.000,00TL revize (ekleme) yapılmış ayrıca likit karşılığı 1.781.607,00 TL olmak üzere ödenek eklenmiştir.

Genel Toplamda proje ödeneği 7.581.607,00 TL' ye ulaşmış olup. Bu proje kapsamında yıl içerisinde 7.565.091,00 TL harcama gerçekleşmiştir.

2020 YILI YATIRIM PROGRAMI İZLEME VE DEĞERLENDİRME RAPORU

1) 2020H03-150307 Muhtelif İşler (Büyük Onarım - Hizmet Binası)

BAŞLAMA VE BİTİŞ TARİHİ	YAPILAN İŞİN ADI	AÇIKLAMA (2020 Yılında Tamamlanan İşlerle Nelerin Gerçekleştirildiği, Tamamlanması Programlanan Ancak Tamamlanamayan İşlerin Tamamlanamama Nedenleri Hakkında)	PROJENİN		2020 YILI YATIRIMLARINDA		
			TOPLAM BÜYÜKLÜĞÜ	MEVCUT FİZİKİ DURUMU	FİZİKİ GERÇEKLEŞME		HARCAMA TUTARI (TL)
					HEDFLN. MİKTAR	GERÇKL MİKTAR	
2020-2020	GSÜ Ortaköy Yerleşkesi Tarihi Binaların Elektrik Tesisat Altyapısının Yenilenmesi ve Çevre Düzenlenmesi İşi	Ortaköy Yerleşkesi trafo ve tüm binaların ana dağıtım panoları değiştirilmiştir. Yerleşke içerisi tüm altyapı yapılan galeri hattı içerisine alınmış olup tarihi yerleşke içerisinde çevre düzenleme ve peyzaj uygulamaları yapılmıştır					2.900.000,00
		TOPLAM					2.900.000,00

2) 020H03-150307 Muhtelif İşler (Menkul Malların Büyük Onarım)

BAŞLAMA VE BİTİŞ TARİHİ	YAPILAN İŞİN ADI	AÇIKLAMA (2020 Yılında Tamamlanan İşlerle Nelerin Gerçekleştirildiği, Tamamlanması Programlanan Ancak Tamamlanamayan İşlerin Tamamlanamama Nedenleri Hakkında)	PROJENİN		2020 YILI YATIRIMLARINDA		
			TOPLAM BÜYÜKLÜĞÜ	MEVCUT FİZİKİ DURUMU	FİZİKİ GERÇEKLEŞME		HARCAMA TUTARI (TL)
					HEDFLN. MİKTAR	GERÇKL MİKTAR	
2020-2020	GSU Ortaköy ve Beyoğlu Yerleşkeleri yangın Söndürme İhbar ve Algılama Sistemlerinin Onarımı ve bakımı İşleri						324.792,00
2020-2020	GSU Ortaköy ve Beyoğlu Yerleşkeleri tesisatlarının Kış Dönemi Bakım ve Onarımlarının Yapılması İşi						306.800,00
		TOPLAM					631.592,00

3) 2020H03-150307 Muhtelif İşler (Büro ve İşyeri Mefruşat Alımı)

BAŞLAMA VE BİTİŞ TARİHİ	YAPILAN İŞİN ADI	2020 YILI YATIRIMLARINDA		
		FİZİKİ GERÇEKLEŞME		HARCAMA TUTARI
		HEDEF. MİKTAR	GERÇEK. MİKTAR	
10.03.2020	Spor Salonu Tefrişatlarının Alımı			34.560,00
15.12.2020	PVC Doğramalarının Alımı			18.880,00
	TOPLAM			53.540,00

2020 YILI YATIRIM PROGRAMI İZLEME VE DEĞERLENDİRME RAPORU

4) 2020H03-150307 Muhtelif İşler (Büro ve İşyeri Makine Teçhizat Alımları)

BAŞLAMA VE BİTİŞ TARİHİ	YAPILAN İŞİN ADI	2020 YILI YATIRIMLARINDA		
		FİZİKİ GERÇEKLEŞME		HARCAMA TUTARI
		HEDEF. MİKTAR	GERÇEK. MİKTAR	
03.04.2020	Elektrikli Süpürge Alımı			8.913,60
25.05.2020	Telefon Santrali Alımı ve Kurulumu			597.769,25
28.07.2020	Notebook Alımı			13.750,54
29.07.2020	Bilgisayar Alımı			39.997,28
18.08.2020	Bilgisayar ve Monitör Alımı			143.191,09
02.09.2020	Ozon Sterilizasyon Cihazı Alımı			30.000,00
15.10.2020	Termal Kamera Alımı			24.190,00
16.11.2020	Bilgisayar Alımı			209.970,94
16.11.2020	Bilgisayar ve Yazıcı Alımı			8.051,19
18.11.2020	Webcam Alımı			6.726,00
15.12.2020	Evrak İmha Makinesi Alımı			8.458,25
23.12.202	Bilgisayar ve Tüketim Malzemesi Alımı			49.145,86
TOPLAM				1.140.164,00

5) 2020H03-150307 Muhtelif İşler (Diğer Makine Teçhizat Alımları - Engelli erişim)

BAŞLAMA VE BİTİŞ TARİHİ	YAPILAN İŞİN ADI	2020 YILI YATIRIMLARINDA		
		FİZİKİ GERÇEKLEŞME		HARCAMA TUTARI
		HEDEF. MİKTAR	GERÇEK. MİKTAR	
2020-2020	GSÜ Ortaköy Yerleşkesi Engelliler için Erişilebilirlik Düzenlemelerinin Yapılması Engelli Aydınlatma Malzemeleri Alımı İşi.	GSÜ Ortaköy Yerleşkesinde bulunan Coşkun Kırca Binasında engelliler için erişilebilirlik düzenlemeleri, TS 9111 Özürlüler ve Hareket Kısıtlılığı Bulunan Kişiler İçin Binalarda Ulaşılabilirlik Gereklere göre ivedilikle gerçekleştirilmiştir.		50.000,00
2020-2020	GSÜ Ortaköy Yerleşkesi Engelli Liftinin Modernizasyonu İşi			49.560,00
TOPLAM				99.560,00

2020 YILI YATIRIM PROGRAMI İZLEME VE DEĞERLENDİRME RAPORU

6) 2020H03-150307 Muhtelif İşler (Bilgisayar Yazılım Alımları)

BAŞLAMA VE BİTİŞ TARİHİ	YAPILAN İŞİN ADI	2020 YILI YATIRIMLARINDA		
		FİZİKİ GERÇEKLEŞME		HARCAMA TUTARI
		HEDEF. MİKTAR	GERÇEK. MİKTAR	
27.04.2020	Microsoft İşletim Sistemi ve Yazılımları Lisans Yenileme			189.366,40
15.06.2020	Antivirüs Programı Lisansı Alımı			36.084,00
14.08.2020	Perculus Uzaktan Eğitim Yazılım Paketi Alımı			71.326,58
19.08.2020	Matlab Akademik Kampüs Lisansı Alımı			59.000,00
25.09.2020	Ağ Altyapısı Lisans Yenileme Alımı			1.328.092,34
19.10.2020	Adobe Creative Cloud uygulamalarının, Device Laborauvar Lisansı, Named Akademik Lisans ve Adobe Acrobat Lisanslarının Alımı			54.000,00
23.11.2020	Akademik Veri Yönetim Sistemi Açık Arşiv ve Araştırma Grupları Yazılım Mōdülü Alımı			90.000,00
25.11.2020	Yedekleme Yazılımı,Sunucu Kümesi ve Ağ Bağdaştırıcıları Lisanas Alımı			749.300,00
08.12.2020	ISO 27001 Güvenlik Bilgileri ve Olay Yönetimi Yazılımı Alımı			106.200,00
17.12.2020	Kamutech İnsan Kaynakları Yönetimi Yazılımı Alımı			9.175,68
23.12.2020	Perculus Uzaktan Eğitim Yazılım Paketi Alımı			47.790,00
TOPLAM				2.740.335,00

- **2020H04-135949 Feriye Sarayları Müstemilatı Onarımı** : Proje Tutarı 15.700.000,00 TL' dir. 2020 yılı Başlangıç ödeneği 3.000.000,00 TL olup, yıl içerisinde 2.996.313,00 TL harcama gerçekleşmiştir.

BAŞLAMA VE BİTİŞ TARİHİ	YAPILAN İŞİN ADI	AÇIKLAMA (2020 Yılında Tamamlanan İşlerle Nelerin Gerçekleştirildiği, Tamamlanması Programlanan Ancak Tamamlanamayan İşlerin Tamamlanamama Nedenleri Hakkında)	PROJENİN		2020 YILI YATIRIMLARINDA		HARCAMA TUTARI (TL)
			TOPLAM BÜYÜKLÜĞÜ	MEVCUT FİZİKİ DURUMU	FİZİKİ GERÇEKLEŞME		
					HEDFLN. MİKTAR	GERÇKL. MİKTAR	
2020-2023	GSU Ortaköy Yerleşkesi İbrahim Efendi Sahil Sarayı Müstemilatı Restorasyonu ve Müteferrik İşleri (İş devam etmektedir)	Ortaköy Ortaköy Yerleşkesi F Blok Binasının Restorasyonu Etaplamalı Olarak devam etmektedir.					2.996.313,00
TOPLAM							2.996.313,00

2020 YILI YATIRIM PROGRAMI İZLEME VE DEĞERLENDİRME RAPORU

- **2020H03-150303 Yayın Alım** : Proje Tutarı 1.000.000,00 TL'dir. 2020 yılı Başlangıç ödeneği 1.000.000,00 TL olup yıl içerisinde 1996H03-511 Derslikler ve Merkezi Birimler Proje ödeneğinden 55.000,00 TL revize (Ekleme) yapılmıştır.

Proje kapsamında toplam 1.002.544,00 TL harcama gerçekleşmiştir.

BAŞLAMA VE BİTİŞ TARİHİ	YAPILAN İŞİN ADI	2020 YILI YATIRIMLARINDA		
		FİZİKİ GERÇEKLEŞME		HARCAMA TUTARI
		HEDEF. MİKTAR	GERÇEK. MİKTAR	
	EDS- Ebsco (Ebsco Subscription Service)			74.559,60
	MathSciNet Including Database (American Mathematical Society)			18.24,59
	Neworeilly- Safari Collection (ProQuest LLC)			135.209,54
	ACM Digital Library (Ebsco (Ebsco Subscription Service)			48.257,00
	Ecolit Fulltex (Ebsco (Ebsco Subscription Service)			41.280,88
	Heinonline Academic Core (Ebsco (Ebsco Subscription Service)			62.801,73
	Cambridge Üniverstiy Perss (Ebsco (Ebsco Subscription Service)			98.621,02
	SOBIAD (ASOS)			8.580,00
	Kazancı Mevzuat Bilgi Bankası (Kazancı Elektronik Ve Basılı Yayıncılık)			18.774,98
	Cumhuriyet Gazetese İnternet Arşivi (Yeni Gün Haber Ajansı Basın ve Yayıncılık)			1.650,01
	Sage Primier 2020 (SAGE Publications)			148.685,60
	ABI+ Ebook Central Akademik (ProQest LLC)			207.638,51
	Swisslex - Schweize Juris Databank (Swisslex)			30.808,29
	Nexis Uni Academic (LexisNexis)			83.432,25
	Turcademy Elektronik Kitap Koleksiyonları (Informascope Bilişim Teknolojileri Yayıncılık)			24.000,00
	TOPLAM			1.002.544,00

2020 YILI YATIRIM PROGRAMI İZLEME VE DEĞERLENDİRME RAPORU

2019 YILINDA YATIRIM PROGRAMINDA YER ALAN PROJELERİN EKONOMİK GERÇEKLEŞMESİNİ GÖSTEREN CETVEL								
Proje No	Projenin Adı	Bütçe Ödeneği	Düşülen Ödenek	Eklenen Ödenek	Toplam Ödenek	Harcama	Kalan	Gerçekleşme Oranı
2018H034290	Çeşitli Ünitelerin Etüt Projeleri	300.000			300.000	300.000	0	100
1996H030460	Derslik ve Merkezi Birimler	50.000	50.000		0	0	0	0
2013H031020	Kampüs Altyapısı Projesi	4.000.000	605.000		3.395.000	3.394.555	455	85
2019H034780	Yayın Alımı Projesi	950.000		55.000	1.005.000	1.002.544	2.456	100
2019H034770	Muhtelif İşler-Büyük Onarım	2.900.000			2.900.000	2.900.000	0	100
	Muhtelif İşler-Menkul Mal. Büyük Onarımı	0		631.607	631.607	631.592	15	100
	Muhtelif İşler-Büro ve İşyeri Mef. Alım	55.000			55.000	53.440	1.560	99
	Muhtelif İşler-Büro ve İşy. Mak. Teçh	1.145.000			1.145.000	1.140.164	4.836	99
	Muhtelif İşler-Bilgisayar Yazılım Alımı	1.000.000	0	1.750.000	2.750.000	2.740.335	9.665	274
	Muhtelif İşler-Engelli Erişim Mal Alımı	100.000			100.000	99.560	440	100
2017H040060	Feriye Sarayı Restorasyonu	3.000.000			3.000.000	2.996.313	3.687	100
	YATIRIMLAR TOPLAMI	13.500.000	655.000	2.436.607	15.281.607	15.258.503	23.104	102

2020 YILI YATIRIM PROGRAMI İZLEME VE DEĞERLENDİRME RAPORU

2019 YILI YATIRIMLARI REVİZE CETVELİ

SEKTÖRÜ : YÜKSEKÖĞRETİM
PROJİYİ YÜRÜTEN KURULUŞ : GALATASARAY ÜNİVERSİTESİ

2020 YILI PROGRAMI						AKTARMA		LİKİT	2020 YILI REVİZE PROGRAMI		
PROJE NO	PROJE ADI	BAŞLAMA BİTİŞ YILI	PROJE TUTARI	2019 SONU KÜMÜLATİF HARCAMA	2020 YILI YATIRIMI	DÜŞÜLEN	EKLENEN	EKLENEN	BİTİŞ YILI	TOPLAM PROJE TUTARI	2020 YILI TOPLAM YATIRIM GERÇEKLEŞME
2018H034290	Çeşitli Ünitelerin Etüd Projesi	2020-2021	1.600.000		1.400.000	1.100.000			2020-2021	300.000	300.000
1996H030460	Derslik ve Merkezi Birimler	1996-2021	4.700.000		3.700.000	3.700.000			1996-2021	0	0
2013H031020	Kampüs Altyapısı	2020-2022	9.000.000		2.200.000		1.195.000		2020-2022	3.395.000	3.394.555
2019H034770	Yayın Alım	2020-2020	1.000.000		1.000.000		5.000		2020-2020	1.005.000	1.002.544
2019H034770	Muhtelif İşler	2020-2020	2.200.000		2.200.000		3.600.000	1.781.607	2020-2020	7.581.607	7.565.091
2017H040060	Feriye Sarayı Müştemilatı	2020-2023	15.700.000		3.000.000				2020-2023	3.000.000	2.996.313
TOPLAM			34.200.000		13.500.000	4.800.000	4.800.000	1.781.607		15.281.607	15.258.503

